માણાવદરમાં રાજકીય હુંસા-તુંસી; સુવિધાના નામે પ્રજાને ઠેંગો!

દર પાંચ દિવસે કરાતું પાણી વિતરણ; મહી-પરિએજ યોજનામાંથી અપાતું પાણી અપુરતુ; ૩ કુવા અને ૧ બોરના તળિયા દેખાયા; સ્ત્રોત ડુકી ગયા

રાજકોટ તા.૨૫

જુનાગઢ જીલ્લાની નવાબી કાળનો ઈતિહાસ ધરાવતું માણાવદર રાજકિય હુંસા-તુંસીનો ભોગ બન્યું છે. અગાઉ કોટન સિટીનું બિરૂદ ધરાવતું માણાવદર અત્યારે નબળી નેતાગિરી-રાજકીય ઉપેક્ષાનો ભોગ બની રહયું હોય વિકાસના કામો કરવામાં પછાતપણું ભોગવી રહયું છે. ૧૩૦ ઝિનીંગ મીલ, ઓઈલમિલ ઉદ્યોગ, સોલવન્ટ પ્લાન્ટનો ભવ્ય વારસો નામશેષ થતો આવ્યો છે. ભુતકાળની ભવ્યતા ધરાવતી ઐતિહાસીક ઈમારતો જાળવણીના અભાવે ખંઢેર બનતી આવી છે. સતત ઉપેક્ષા-અપુરતી સુવિધાને લઈ ગ્રામજનો હિજરત કરવા લાગ્યા છે. માણાવદરની ઐતિહાસીક વાતો પણ ભુતકાળ અને ઈતિહાસના પાના પર જ વાંચવા-જોવા મળે તેવી બિહામણી સ્થિતિ ''સાંજ સમાચાર'' ની ટીમની રૂબરૂ સમક્ષ બહાર આવી છે.

નવાબી રાજાએ વિકસાવેલ માણાવદર ૧૯૪૭ માં ભારત દેશ આઝાદ થયો તેના અમુક સમય બાદ સ્વંતંત્રનો શ્વાસ લેતું થયું હતું. આરજી હકુમતને જબરી લડાઈ આપી માણાવદરને સ્વતંત્રતા આપી હતી. માણાવદરની હાલની પરિસ્થિતિ પર નજર નાખીએ તો નવ વોર્ડમાં ૨૭ નગર સેવકો પાલિકાનું શાસન ચલાવે છે.૨૦ સભ્યો સાથે ભાજપ સતા ભોગવી રહયું છે. પાલિકાના પ્રમુખ પુજાબેન દિલીપભાઈ રાડાસતા ભોગવી રહયા છે. વિપક્ષમાં રહેલ કોંગ્રેસ પાસે ૭ નગરસેવકો બચ્યા છે. પાલિકાના રાજકરણમાં મજબુત વિરોધપક્ષના અભાવે સતા પર રહેલ ભાજપ લોકોને પુરતી સુવિધા આપવામાં સફળ રહયું નથી.

માણાવદર શહેરની વર્ષ ૨૦૧૧ની સ્થિતિએ ૩૦૮૫૦ જેટલી વસ્તી નોંધાઈ છે. માણાવદર પાલિકા પાસે પોતાની માલિકીના ૩ કુવા-૧ બોર છે અને મહિ-પરિએજમાંથી ૩ એમ.એલ.ડી. પાણી મળે છે. સ્થાનિક સોર્સ ડુકી ગયા હોય શહેરીજનો દર પાંચ દિવસે પાણી વિતરણ થાય છે. પાલિકાની સ્થિતિમાં ઉડઉડનો માહોલ છે. નિવૃત થયેલા કર્મચારીઓની કાયમી જગ્યા ભરાતી નથી. જગ્યા ભરવા મંજુરી મળતી નથી. આમ છતા ૧૭ કાયમી અને ૩૩ રોજમદારો-કોન્ટ્રાકટરના કર્મચારીઓદ વહિવટની ગાડી દોડાવે રાખે છે.માણાવદર શહેરની સફાઈ વ્યવસ્થા જાળવવા માટે ૧૧ કાયમી અને ૨૨ રોજમદારો સફાઈ કામગીરી કરે છે. પરંતુ સ્વચ્છ ભારત મિશનની વાત માણાવદર શહેરને લાગું પડતી નથી જાણે કે કચરાનગરી હોય તેવું સ્થિતિ પરથી જણાયું છે. માણાવદર પાલિકા પાસે એકપણ એન્જીનીયર નથી. ૧૯ લાખની ઓકટ્રોયની ગ્રાન્ટ દર બે-ત્રણ મહિને આવે એટલે પગાર ખર્ચે નિકળી જાય છે પરંતુ સ્વભંડોળના અભાવે વિકાસના કામો થઈ શકતા નથી.કર્મચારીઓ સાતમા પગાર પંચથી વંચિત છે. વધતી જતી મોંઘવારી વચ્ચે પાલિકા કર્મચારીઓ પગારપંચની માંગણી કરે છે પરંતુ પગારપંચ મંજુર થતું નથી.

માણાવદર પાલિકાનું શહેરીજનો પાસે વેરાનું માંગણું એકાદ કરોડ પર પહોંચી ગયું છે. વેરા વસુલાત કરવાની કામગીરી કરવા માટેનો સાફ જનથી વેરાની આવક પુરતી થતી નથી જેના કારણે વિકાસના કામો થતા નથી. માણાવદર પાલિકામાં ભુગર્ભ ગટરની કામગીરી પુર્ણ થઈ ગઈ છે પરંતુ ભુગર્ભગટરનું સંચાલન સોંપાયું નથી લોટ-પાણીને લાકડા જેવી આ ભુર્ગભગટરની કામગીરીથી લોકો પરેશાન છે. સ્પેશીફિકેશન મુજબના પાઈપો બિછાવાયા નથી. પમ્પીંગ સ્ટેશનો થયા નથી. કુડીઓ બની નથી. પરિણામે કામગીરી પુર્ણ થઈ નથી તેવું ચિત્ર સ્પષ્ટ થાય છે. ભુગર્ભ ગટરના કામથી આંતરિક તમામ રસ્તાઓ ભાંગીને ભુકકો થઈ ગયા છે પણ રસ્તા બનાવવની કામગીરી હજુ શરૂ થઈ નથી. ૮૨ કિ.મી.ના આંતરિક રસ્તાઓ બનાવવા માટે ૧ કિ.મી દિઠ રૂા.૧૫ લાખ નકકી થયા છે. પરંતુ ફાળવાયા નથી ત્યારે ચોમાસું માથે આવી રહયું છે. અને બિસ્તાર બની ગયેલા રસ્તાઓની કાયાપલટ હવે કયારે થશે? તે કહેવું મુસ્કેલ બન્યું છે. માણાવદર શહેરમાં રેકર્ડ પર ૧૦૦ ટકા શૌચાલયો બની ગયાનું જાહેર થયું છે પરંતુ અમુક કર્મચારીઓ-નગરસેવકના જણાવાયા મુજબ હજું ૪૦૦ જેટલા મકાનોમાં શૌચાલયો બન્યા નથી. સર્વે કરી લેવાયો, ગ્રાન્ટ આવી ગયાનું મનાય છે. પરતું શૌચાલયના કામો હજું શરૂ થયા નથી તેવું સમજાય છે.

માણાવદર નગરપાલિકા હસ્તકનું એકપણ દવાખાનું નથી, એકપણ શાળા નથી, આ પરિસ્થિતિ વચ્ચે માણાવદરના શહેરીજનોને આરોગ્ય-શિક્ષણની સેવામાત્ર ખાનગી શાળા-દવાખાનામાંથી મેળવાની રહે છે. માણાવદરના ધારાસભ્ય જવાહરભાઈ ચાવડા કોગ્રેસપક્ષમાંથી ચુંટાયા છે. ધારસભ્ય કોંગ્રેસના છે અને પાલિકામાં ભાજપની સતા છે. આ વિરોધભાષ વચ્ચે ધારાસભ્ય દ્વારા જે ગ્રાન્ટ ફાળવણી થાય છે. તે ફાળવાય છે પરંતુ ગ્રાન્ટ હેઠળના કામો થતા નથી તેવું પણ આંતરિક રાજકારણ ખેલાતું હોય તેનો સીધો ભોગ માણાવદરની પ્રજાજનો બની રહયાં હોવાનું બહાર આવ્યુ છે.

કોંગ્રેસના ધારાસભ્ય અને પાલિકામાં ભાજપની સત્તા; વિકાસના કામો કેમ થાય? સુવિધાના અભાવે ગ્રામજનોની હિજરત; ત્રણ સોલવન્ટ પ્લાન્ટમાં અલીગઢી તાળા

ખેતી આધારીત તાલુકામાં કોઈ મોટા ઉદ્યોગ નથી; ભુતકાળમાં ધમધમતી ૧૦૦ થી વધુ જીનીંગ મિલો સ્થળાંતરીત થતાં તાલુકા પંથકમાં બેરોજગારીમાં વધારો

દરમ્યાન માણાવદર નવાબીકાળમાં સમૃધ્ધ મનાતું હતું. માણાવદરમાં નવાબી શાસન હતું પરંતુ ઐતિહાસીક-ધાર્મિક સ્થાનોમાં હિન્દુ-મુસ્લિમની એકતાની અનેક છાટો જોવા મળી રહી છે. નવાબના સમયમાં રેલ્વેલાઈન હતી જે ૧૯૮૩ સુધી ચાલું હતી પરંતુ અચાનક માણાવદરને મળતી રેલ્વે સુવિધા છીનવાઈ ગઈ છે. ૩૪ વર્ષથી માણાવદરના પ્રજાજનોને રેલ્વે સુવિધા મળી નથી. શાપુર-સરાડીયા રેલ્વે લાઈન ફરીથી ચાલુ કરવા બે વર્ષ પહેલા રેલ્વે દ્વારા સર્વે કરાયો હતો. પોરબંદર સસદિય બેઠક હેઠળ આવતા માણાવદરને રેલ્વે સુવિધા મળે તે માટે સાંસદસભ્ય વિઠ્ઠલભાઈ રાદડીયાએ પ્રયાસો કર્યા હતાં પરતું સતત પાછળ નહી રહેતા સર્વે થયા બાદ આ શાપુર-સરાડીયા રેલ્વે લાઈનનું કામ શરૂ થઈ શકતું નથી. આમ એક માત્ર રસ્તાના માર્ગેજ માણાવદર જોડાયેલું છે અગાઉ જિનિંગ ઉદ્યોગ ધમધમતો હતો ત્યારે શહેરની રોનક જબરદસ્ત હતી કાળક્રમે જિનિંગ માલિકોએ ધંધાનો સંકેલો કરી લેતા અત્યારે ૧૧૦ જિનિંગ મિલોમાંથી માત્ર ૨૫ થી ૩૦ જિનિંગ મિલો જ ચાલુ રહી છે. ઉપરાંત ત્રણ સોલવન્ટ પ્લાન્ટ ધમધમતા હતા તે પણ કાળક્રમે બંધ થઈ જતા બેરોજગારી અજગર ભરડો લઈ ગઈ છે. આમ નવાબીકાળનું માણાવદર અત્યારે રોનક ગુમાવી ચુકયું છે. અને લોકો ધીમે-ધીમે હિજરત કરતા ચાલ્યા છે તેવો સિનારિયો ખડો થયો છે.

૧૯૮૩ થી રેલ્વે બંધ; શાપુર-સરાડીયા રેલ્વે લાઈનનો સર્વે થયો પણ કામ ચાલુ કરવામાં વાંધા; રાજકીય ખેંચતાણ વચ્ચે તમામ ક્ષેત્રોમાં અસુવિધાના ઝાડવા; પ્રજા પરેશાન

કાઁરવા ગુજર ગયાઃ માણાવદર રેલ્વે સ્ટેશનની રોનક ગુમ

એક સમય અને જમાનો હતો કે માણાવદર રેલ્વે સ્ટેશનથી પેસેન્જર ટ્રેનો અને ગુડઝ ટ્રેનોની વ્હીસલો, મુસાફરોનાં કોલાહલ ચહલ પહલથી રેલ્વે સ્ટેશન ગુંજતુ હતુ પરંતુ કાળક્રમે માણાવદરનો જીનીંગ ઉદ્યોગ પડી ભાંગ્યો તેમ રેલ્વેની પણ સુવિધા કાળક્રમે છીનવાતા આજે રેલ્વે સ્ટેશન ખંઢેર હાલતમાં એક યાદગાર સંભારણુ સાચવી સુમસામ ભાસી રહ્યુંછે. માણાવદરને ફરી રેલ્વેની સુવિધા અપાવવા પાણીદાર રાજકીય નેતા ઉદ્‌ઘાટક બને તેવી જનતા આશા સેવી રહી છે.

માણાવદરમાં શું છે? નથી ટોકિઝ, નથી ઉદ્યોગો, નથી રેલ્વે! લોકોની હિજરત!

એકપણ એન્જી.કોલેજ નથી, સિંચાઈ યોજના પણ નથી; સરકારી દવાખાનુ ખાલી ખમ; લાંબા અંતરની બસો બંધ; પ્રજાજનોને પરેશાની

રાજકોટ તા.૨૫

માણાવદરમાં હવે કાંઈ રહયું નથી; નથી પુરતી પાણીની વ્યવસ્થા, નથી લાંબા અંતરની બસની સગવડતા, ૩૪ વર્ષથી રેલ્વે નથી. નથી, ટોકિઝ, નથી મોટા વેપાર-ધંધા માત્ર રહયો છે એક ભવ્ય ભુતકાળે. આવો વસવસો જાણીતા કર્મકાંડી અને અભ્યાસું એવા મયુરભાઈ રાવલે ''સાંજ સમાચાર'' સાથેની વાતચીત દરમિયાન વ્યકત કર્યો હતો.

માણાવદરમાં રહેતા અને કર્મકાંડ કરતા અભ્યાસુ મયુરભાઈ રાવલે વધુમાં એવું જણાવ્યુ હતુંકે માણાવદરના નવાબ જયારે જોરાવરબાગમાં રહેતા ત્યારે અનેરી રોનક હતી ૧૧૦ જિનિંગ મિલો ધમધમતી હતી. કાળક્રમે રાજકિય હુંસા-તુંસીમાં ઉદ્યોગો ખતમ થઈ ગયા છે. સોલવન્ટ પ્લાન્ટો બંધ થઈ ગયા, થોડી-ઘણી ઓઈમમિલો ચાલું છે પણ માણાવદરમાં એકમાત્ર ટોકિઝ હતી તે પણ બંધ થઈ ગઈ છે. એન્જી.કોલેજ નથી અને સરકારી દવાખાનામાં સ્ટાફ નથી. પરિણામે લોકો હિજરત કરવાં લાગ્યા છે.

માણાવદર પંથકમાં મગફળી, કપાસનું ઉત્પાદન થાય છે. પણ કાયમી સિંચાઈ યોજનાનો સદંતર અભાવ છે.

દરમ્યાન મયુરભાઈ રાવલે વધુમાં ઉમેર્યુ હતું કે આંતરિક રાજકરણનો ભોગ પ્રજાજનો બની રહયાં છે. પીવાના પાણીથી લઈને અનેક સુવિધાઓ માણાવદર અને નજીકના ગ્રામ્ય વિસ્તારોને મળી નથી.

માણાવદર નજીકમાં જ અનેક પૌરાણિક ધાર્મિક સ્થાનો આવેલા છે પરંતુ યાત્રાધામ વિકાસ બોર્ડમાં સમાવાયા નથી જેના કારણે હજારો શ્રધ્ધાળુઓ પુરતી સુવિધાઓ મળતી નથી. નબળી નેતાગીરીના કારણે કાયમી રોજી-રોટી મળી રહે તેવા કોઈ વેપાર-ધંધા-ઉદ્યોગો આછતા નથી. પરિણામે હજારો લોકો ગામ મુકીને હિજરત કરી ગયા છે.

આમ નવાબીકાળની ઐતિહાસિક મિલ્કતોનો વારસો ધરાવતું આ માણાવદર અત્યારે શું છે? તેના કરતાં જે નથી તેનું લાંબુ લિસ્ટ ધરાવતો તાલુકા બની ગયો છે તેવો વસવસો અંતમાં વ્યકત કર્યો હતો.

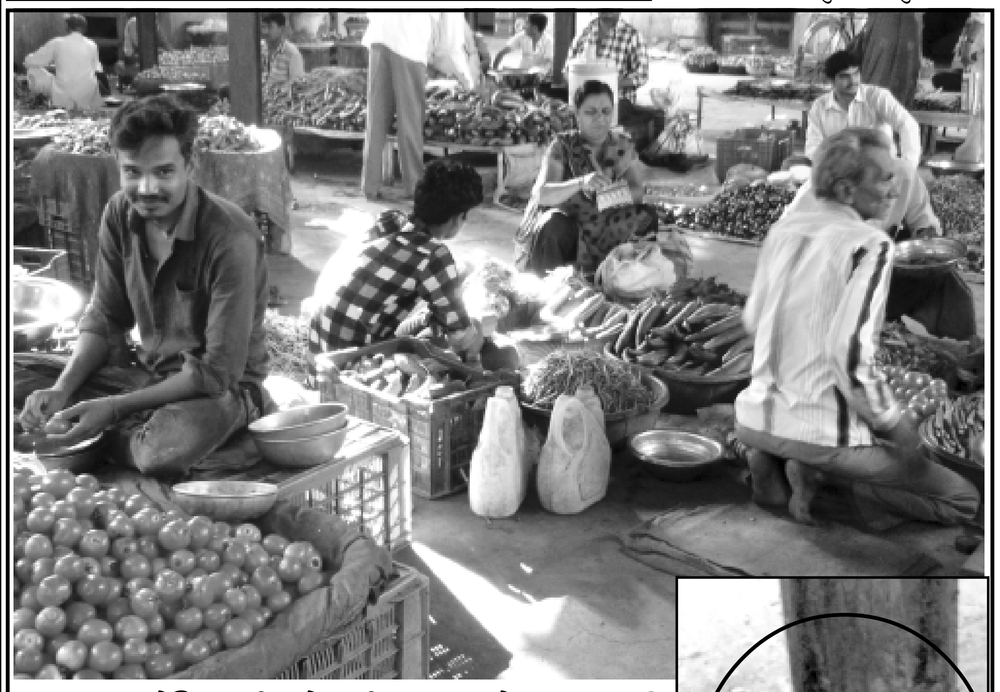

શાક માર્કેટમાં લોખંડના પોલ સડી ગયાઃ શેડ પડે તેવી સંભાવના

માણાવદર શહેરમાં આવેલી શાક માર્કેટમાં છાંયડા માટે લોખંડના પોલ પર રોડ ઉભો કરવામાં આવ્યો છે પરંતુ વર્ષો બાદ લોખંડના પોલમાં સડો બેસી જર્જરીત થતા પોલનો જમીન પાસેનાં છેડા માત્ર હવે સતના આધારે ટકી રહ્યા હોય તેવી સ્થિતિ વચ્ચે આ રોડ ધરાશાયી બને અને દુઘર્ટના સર્જાઈ તેવી દહેશત છે વહિવટી તંત્ર અને પાલિકાનાં શાસકો તાકીદે કાર્યવાહી કરી દુઘર્ટના બનતી અટકાવે તેવી વેપારીઓની માંગણી છે.

મુખ્ય માર્ગમાં ધુડની ડમરીઓ ઉડતા વેપારીઓ પરેશાન

માણાવદર શહેરમાં ભુગર્ભ ગટરની કામગીરી પૂર્ણ થયા બાદ સિનેમા, પોસ્ટ ઓફિસનો મુખ્ય માર્ગ બિસ્માર બનતા અને સતત વાહનોની અવર-જવરથી ધુડની ડમરીઓ ઉડતા વેપારીઓએ પાલિકાને અવાર-નવાર લેખિત રજુઆતો કરવા છતા આ જર્જરીત ધુડીયા માર્ગનુ નવીનીકરણ નહી થતા વેપારીઓ અને વાહનચાલકો પરેશાની ભોગવી રહ્યાં છે. નગરપાલિકા અને વહિવટી તંત્રના અધિકારીઓ માણાવદરના આ મુખ્ય માર્ગની સમસ્યા હલ કરવા પ્રચંડ લોકમાંગણી ઉઠવા પામી છે.

માણાવદરમાં ટ્રાફિક સમસ્યાથી જનતા તોબા પોકારી ઉઠી

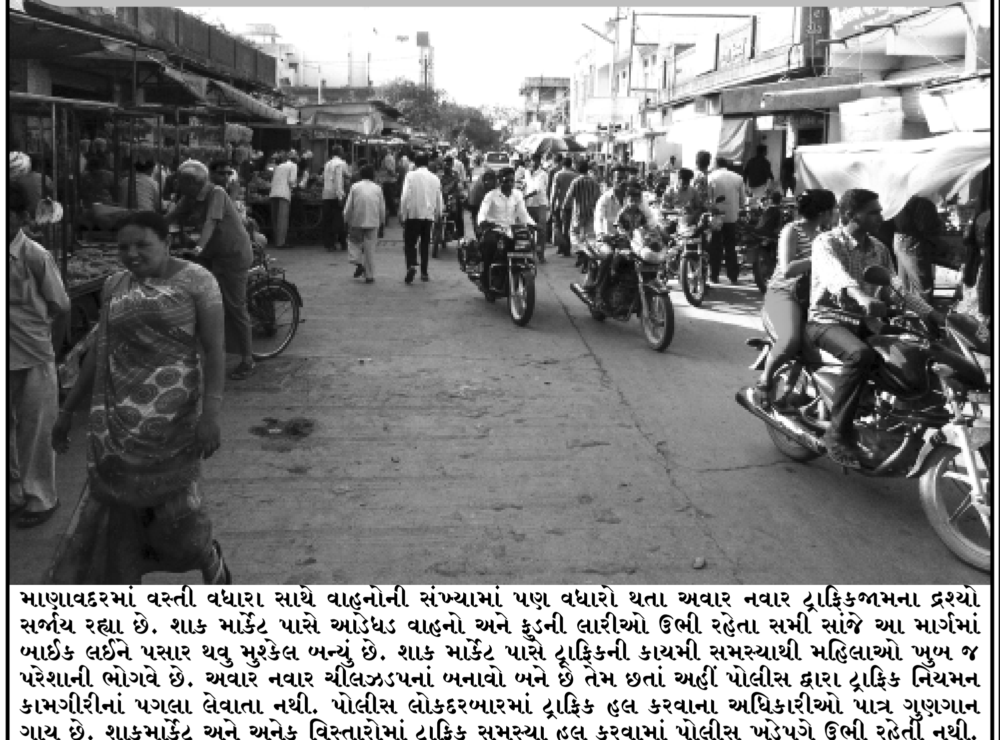

માણાવદરમાં વસ્તી વધારા સાથે વાહનોની સંખ્યામાં પણ વધારો થતા અવાર નવાર ટ્રાફિકજામના દ્રશ્યો સર્જાય રહ્યા છે. શાક માર્કેટ પાસે આડેધડ વાહનો અને ફ્રુડની લારીઓ ઉભી રહેતા સમી સાંજે આ માર્ગમાં બાઈક લઈને પસાર થવુ મુશ્કેલ બન્યું છે. શાક માર્કેટ પાસે ટ્રાફિકની કાયમી સમસ્યાથી મહિલાઓ ખુબ જ પરેશાની ભોગવે છે. અવાર નવાર ચીલઝડપનાં બનાવો બને છે તેમ છતાં અહીં પોલીસ દ્વારા ટ્રાફિક નિયમન કામગીરીનાં પગલા લેવાતા નથી. પોલીસ લોકદરબારમાં ટ્રાફિક હલ કરવાના અધિકારીઓ પાત્ર ગુણગાન ગાય છે. શાકમાર્કેટ અને અનેક વિસ્તારોમાં ટ્રાફિક સમસ્યા હલ કરવામાં પોલીસ ખડેપગે ઉભી રહેતી નથી. ટ્રાફિક બ્રિગેડ પણ ટ્રાફિક સમસ્યામાં નિષ્ફળ નિવડી હોવાનો માણાવદરની જનતામાંથી સુર ઉઠી રહ્યો છે. જિલ્લાના પોલીસ અધિકારીઓ સરપ્રાઈઝ વિઝીટ કરે તો ટ્રાફિકની સ્થિતિનો સારો અંદાજ આવી શકે તેમ નાગરીકોએ જણાવ્યું હતું.

જળસંગ્રહઃ રસાલા ડેમને ઉંડો ઉતારવા માગણી

માણાવદર શહેરના પાદરમાં આવેલા રસાલા ડેમમાં ચોમાસાની ઋતુમાં પાણીનો સંગ્રહ થતા ભુગર્ભ જળ સપાટી ઉંચી રહે છે. હાલ ઉનાળાની ઋતુમાં આ ડેમ તળીયા ઝાટક થતા આ ડેમને ઉંડો ઉતારવાની લોક માંગણી છે. આ ડેમને ઉંડો ઉતારવામાં આવે તોઆગામી ચોમાસાની ઋતુમાં પાણીનો સંગ્રહ કરી શકાય તેમ હોય આ ડેમને ઉંડો ઉતારવામાં વહિવટી તંત્ર તાકીદે ઘટતી કાર્યવાહી ત્વરીત કરે તેવી માંગણી ઉઠી છે.

પાટીદારને અનામત નહી મળે તો ભાજપ વોટબેંકને અસરઃ દિનેશભાઈ

પાટીદારોને અનામત આપવાની માંગણી સ્વીકારવામાં નહીં આવે તો આગામી ચૂંટણીઓમાં ભાજપની વોટબેંકને અસર પડવાની છે. પાટીદારોને અનામત સમાવવા જોઈએ તેમ માણાવદર નગરપાલિકાના પૂર્વ પ્રમુખ દિનેશભાઈ કાલરીયાએ જણાવ્યું હતું. દિનેશભાઈએ વધુમાં જણાવ્યુ હતું કે માણાવદર નગરપાલિકામાં મારા શાસનકાળ દરમિયાન નાના-મધ્યમવર્ગને પયોગી થાય તે માટે કોમ્યુનિટી હોલ, બાગ-બગીચા અને આરોગ્ય, પાણી, રસ્તા વિગેરે વિકાસ કામોને પ્રાધાન્ય આપ્યુ હતું. ભુગર્ભ ગટરની કામગીરી સમયે નાગરીકોને મુશ્કેલી ન પડે તેની તકેદારી રાખી હતી. શાક માર્કેટ પાસે પણ ગંદકીનો પ્રશ્ન હલ કર્યો હતો. અનેક વિસ્તારોમાં પાણીના દાર, પાણીની પૈકીની સગવડ ઉભી કરી પાણી પ્રશ્ને જાગૃતિ દાખવી હતી. હાલ વિકાસનાં કામો ચાલી રહ્યા છે તે આવકારદાયક છે.

દવાખાનાના દર્દીઓ માટે દરરોજ વિનામુલ્યે ટીફીન સેવા : વિજયભાઈ

માણાવદરની સરકારી હોસ્પિટલમાં દાખલ થયેલા ગરીબ અને જરૂરીયાતમંદ દર્દીઓને બે ટાઈમ ટીફીનની સેવા જલારામ ચેરીટેબલ ટ્રસ્ટ દ્વારા પુરી પાડવામાં આવે તેમ વિજયભાઈ મશરૂએ જણાવ્યું હતું.

માણાવદરનાં વેપારી અને જલારામ ચેરીટેબલ ટ્રસ્ટ સાથે જોડાયેલા વિજયભાઈ મશરૂએ જણાવ્યું હતું કે અમારા ટ્રસ્ટ દ્વારા દવાખાના દર્દીઓ અને નિરાધાર લોકો મટો બે ટાઈમ ભોજનની ટીફીન સેવા પુરી પાડવામાં આવે છે. જેનો ચાર્જ લેવાતો નથી. સાથો સાથ મેડીકલ દવાઓ કોઈપણ વ્યકિત તેની જરૂર ન હોય) એકત્ર કરી ભાવનગર ડ્રગ્સ બેંકમાં જમા કરવામાં આવી રહી છે. જેથી તે દવા લોક ઉપયોગી બને આ સેવાકીય પ્રવૃતિમાં ૧૫૦થી વધુ સદસ્યો સેવા બજાવે છે. છેલ્લા ત્રણ વર્ષથી સેવાકીય પ્રવૃતિને જનતા તરફથી પણ આવકાર સાંપડી રહયો છે.

સી.સી. રોડની નબળી કામગીરીઃ ગાબડા પડયા

માણાવદરમાં વિકાસ કામો બાબતે વર્તમાન શાસકો ભલે ગર્વ લેતા હોય પરંતુ એ વાત નિવિવાદ સત્ય છે કે વિકાસ કામોની ગુણવતા કેટલી ટકાઉ ? બહારપરા જતા બાવડીનાં પુલ પાસે પસાર થતા માર્ગને સી.સી.રોડથી મઢવામાં આવ્યો છે. આ માર્ગ સિમેન્ટ કોક્રિટનો બન્યા બાદ ઠેર-ઠેર સ્થળોએ ગાબડાઓ પડતા આ માર્ગની ગુણવતા અને આવરદા કેટલી મજબુત હશે ? તેની પોલ ખુલી ગઈ છે. લાખો રૂપિયાના ખર્ચે બનેલ સી.સી.રોડની હાલત બિસ્માર બની રહી છે તસવીરમાં માર્ગમાં પડેલ ગાબળું નજરે પડે છે.

ભુગર્ભ ગટર ઉભરાય છે સફાઈ થતી નથીઃ કુલદિપભાઈ

માણાવદરમાં ભુગર્ભ ગટર યોજના બન્યા બાદ ઘણા વિસ્તારોમાં ગંદા પાણીનો ભરાવો થતા ગટરનાં ગંદા પાણી માર્ગો પર વહી રહયા છે. સિનેમા રોડ શેરી નં.૨ માં ભુગર્ભ ગટરનું પાણી બહાર નીકળતું હોવાનું વેપારી કુલદિપભાઈ નકુમે જણાવ્યુ હતું.

કુલદિપભાઈ નકુમે જણાવેલ કે સિનેમા રોડ શેરી નં.૨ માં ભુર્ગભ ગટરનું પાણી બહાર નીકળતા દુગર્ધથી રહીશો ત્રાસી ગયા છે. આ બાબતે પાલિકા કચેરી અને સદસ્યોને રજુઆત કરવા છતા હજુ સુધી સફાઈ કરવામાં આવી નથી ઘણી શેરીઓમાં પીવાના પાણીની પાઈપ લાઈનમાં ગટરનું પાણી ભળીજતા દુગર્ધ વાળુ પાણી આવી રહયું છે અખા બાબતે નગરપાલિકાનાં સતાધીશો તાકીદે ઘટતુ કરે તેવી માંગણી છે.

મુખ્ય માર્ગ બનાવવાની માંગણી કયારે સંતોષાશે? જીતુભાઈ

માણાવદર શહેર ભુર્ગભ ગટર યોજનાનું કામ પુર્ણ થયા બાદ સિનેમાથી રસાલા સુધી જતો માર્ગનું રીપેરીંગ નહી થતા ધુડની ડમરીઓથી વેપારીઓ પરેશાન તોબા પોકારી ઉઠયા છે. મુરલીધર હાર્ડવેરના વેપારી જીતુભાઈ બાલસરાએ જણાવ્યુ હતું. જીતુભાઈ બાલસરાએ વધુમાં જણાવેલ કે માણાવદરમાં સિનેમાથી રસાલા સુધીનો મુખ્ય માર્ગ ભુગર્ભ ગટરના ખોદાણ બાદ બિસ્તાર બન્યો છે. આ માર્ગને રીપેરીંગ અથવા સી.સી.રોડ બનાવવા અવાર નવાર પાલિકા અને લાગતા વળગતા તંત્રને વેપારીઓ રજુઆત કરી છે છતાં હજુ સુધી કોઈ કાર્યવાહી થઈ નથી. આ માર્ગમાં વાહનોની સતત અવર જવર રહેતી હોય અને ધુડની ડમરીઓ ઉડતા વેપારીઓનું આરોગ્ય જોખમાઈ તેવી સ્થિતિ આવી પડી છે.આ માર્ગને તાત્કાલીક સી.સી.રોડ બનાવવામાં આવે તેવી માંગણી છે.

ગાંધી ચોક પાસે પીવાના પાણીનું લોકઉપયોગી સ્ટેન્ડ

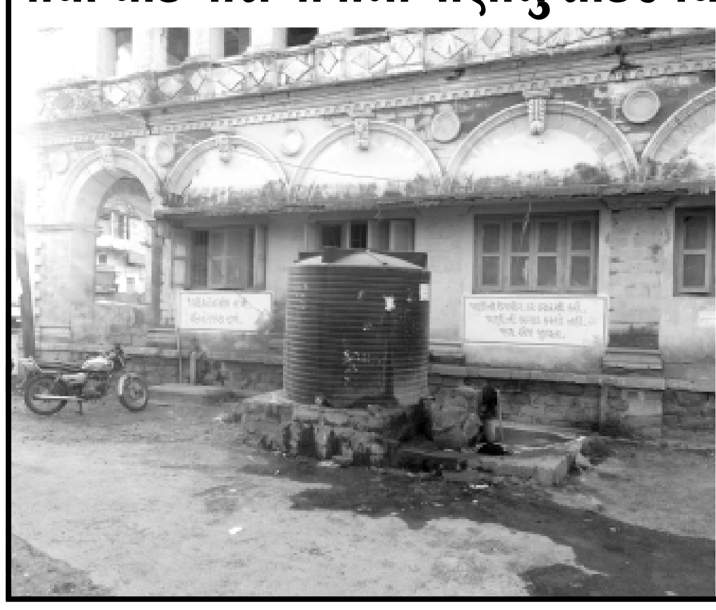

ઉનાળાની કાળઝાળ ગરમીમાં માણાવદરના અમુક વિસ્તારોમાં પાલિકાના પાણી વિતરણમાં ભુગર્ભ ગટરનું દુષિત પાણી ભળી રહ્યુ છે ત્યારે ગાંધી ચોક પાસે પાલિકાએ પાણીનો દાર અને પાણીની ટાંકીની સુવિધા આપતા અહીં આ સ્ટેન્ડ પર પીવાનું શુ છે. પાણી મળી રહ્યુ છે પાલિકા દ્વારા આ પ્રકારના સ્ટેન્ડ અન્ય વિસ્તારોમાં પણ બનાવવામાં આવે તેવી માંગણી છે.

છ દિવસે પાણી આવે છે તેમાં પણ ગટરનું ગંધાતુ પાણી : અરવિંદભાઈ

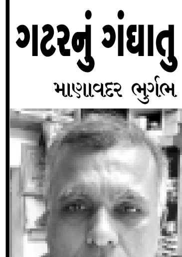

માણાવદર ભુર્ગભ ગટર યોજનાનું કામ પૂરૂ થયા બાદ પાલિકાના પાણી વિતરણ સમયે પાલિકાના પાણી વિતરણ સમયે રહેવાસીઓને ગટરનું ગંધાતું પાણી વિતરણ થઈ રહયું છે. શાકમાર્કેટની ઘણી શેરીઓમાં દુષિત પાણી વિતરણ થઈ રહયાનું અરવિંદભાઈ મારવાણીયાએ જણાવ્યુ હતું.

વેપારી અરવિંદભાઈ મારવાડીયાએ જણાવેલ કે નગરપાલિકા દ્વારા છ દિવસે ૪૫ મિનિટ પાણી વિતરણ થાય છે આ બાબતે અમો શેરીવાસીઓએ નગરપાલિકાને રૂબરૂ રજુઆત કરી છે કે, શેરીમાં બધાને પાણી વિતરણ થાય ત્યારે ગટરનું દુષિત પાણી આવે છે પ્રત્યુતરમાં ચેકીંગ કરવાનું આશ્વાસન આપેલ છતા હજુ કોઈ કાર્યવાહી થઈ નથી પાણી વિતરણ સમયે ૫ થી ૧૦ મિનિટ ગટરનું ગંધાતુ પાણી આવે છે. રોગચાળાની દહેશત છે.પાલિકા તંત્ર તાકિદે કાર્યવાહી કરે તેવી માંગણી છે.

તાલુકા કક્ષાનાં સરકારી દવાખાનામાં દવાઓની અછત : ગીરીશભાઈ

માણાવદર તાલુકા કક્ષાની સરકારી હોસ્પિટલની સેવા ગામડાનાં ગરીબ દર્દીઓ અને જરૂરીયાતમંદો માટે આશિર્વાદ સમી છે. પરંતુ આ હોસ્પિટલમાં અવાર-નવાર દવાઓની અછત રહેતી હોવાનું જલારામ ચેરીટેબલ ટ્રસ્ટનાં ગીરીશભાઈ સોમૈયાએ જણાવ્યું હતું.

ગીરીશભાઈએ વધુમાં જણાવેલ કે અહીંની તાલુકાકક્ષાની સરકારી હોસ્પિટલમાં ૫૬ ગામોનાં દર્દીઓ સારવાર માટે આવી રહયા છે. હોસ્પિટલમાં ગાયનેક અનેબાળરોગ નિષ્ણાંત નહી હોવાથી દર્દીઓને મુશ્કેલી પડે છે. હોસ્પિટલમાં સોનોગ્રાફી મશીન પણ બંધ છે. તબીબી સારવારમાં વધારો થાય દવાઓનો પુરતો જથ્થો ફાળ વવામાં આરોગ્ય વિભાગ તાકીદે ઘટતુ કરે તેવી અમારી વેપારીઓની માંગણી છે.